



Contenido

Metodología



Manifestaciones Culturales



Conclusiones



Bibliografía





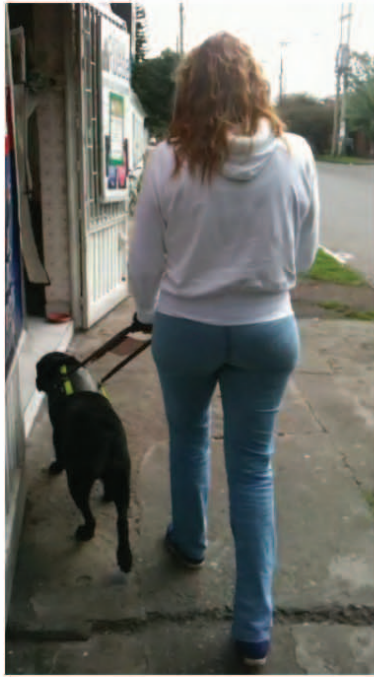

Aunque las personas solitarias tienen más duro el cuidado del animal, de la misma forma reciben una mayor atención por parte de este y por lo tanto un mayor afecto, más del que recibiría un actor de alguna de las situaciones anteriores, ya que es mayor el tiempo que pasan juntos en comparación, lo que genera una mayor relación emocional.

También hay que tener en cuenta que al ser solitarios no hay más personas que generen gastos en la vivienda hay una mayor cantidad de fondos disponibles para gastos alternos y como este animal es la única compañía constante y ha otorgado lealtad afecto y cariño de una manera casi incondicional, la persona tiende a generar grandes o al menos mayores gastos que los otros perfiles de personas que tienen mascota, comprando así artículos de mas calidad una mayor cantidad de accesorios no esenciales, como juguetes o decorativos.

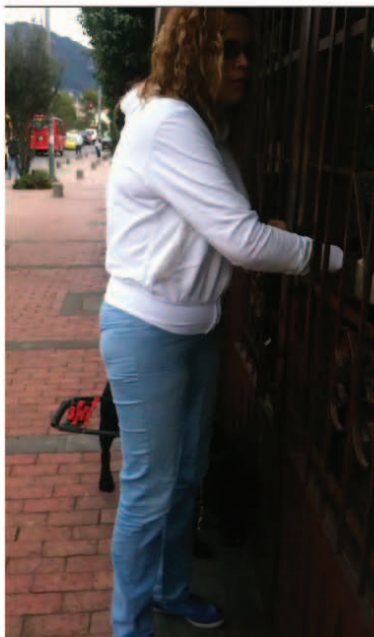

Manifestaciones Culturales

Se vio desde el punto de vista tanto del usuario como del animal, las distintas manifestaciones culturales que se generan dada por la manera en que estos dos interactúan (el dueño y el animal). Para así poder decantar los tipos de comportamientos que se generan entre estos, junto con el porque es que se dan estos comportamientos de esta manera.

Se encontraron dos manifestaciones culturales que era las más relevantes para mostrar la diferencia de la interacción entre el dueño y el animal.

Culto

Se define como culto aquellas situaciones promovidas por los dueños del animal, donde no se busca crear una relación emocional, sino que se tiene un fin en el que el animal no otorga afecto, sino otro tipo de beneficio, como lo puede ser el status, reconocimiento o ingresos económicos.

En este caso se ven 4 manifestaciones que son: concurso de raza, habilidad, porte y en el caso de venta. Donde se busca obtener alguna recompensa antes que crear una relación afectiva con la mascota.



Raza

El dueño busca algo diferente, elegante, que no entre en lo común para así poder jactarse y obtener status, le importa la calidad lo que en este caso se refleja en el conocer la proveniencia del animal. De esta misma forma el animal debe demostrar esta calidad siendo obediente tranquilo y con la posibilidad de ser entrenado para que tenga un comportamiento educado, como lo podría ser el caso de un dálmata, o los gatos Persa.

También como buscan un animal tranquilo y elegante, muchas veces se remueven aspectos del animal, que pueden no ser del agrado del dueño, como la castración de los animales, el cortarle las colas a los perros, o la amputación de falanges de los gatos para que no tengan uñas.

Al buscar el animal por la pureza en su raza, se convierte en algo que exhibir, par denotar el status del dueño y que este no compra cualquier animal común, sino uno de calidad garantizada.



Agility

Esto se da más en el caso de los perros, ya que la independencia del gato hace de su entrenamiento una tarea casi imposible, donde se le pueden enseñar comportamientos a seguir, pero no se le puede entrenar para el seguimiento de ordenes.

Se busca demostrar la habilidad y obediencia del animal, para de esta forma, en caso de que gane el animal, el dueño obtendrá orgullo y reconocimiento, frente a los demás participantes del concurso. Por esta razón debe ser un animal obediente, inteligente y que pueda ser entrenado, pero al mismo tiempo debe ser enérgico y dinámico. Por lo que perros como los labradores son bastante apropiados para estas tareas, en particular el Golden Retriever, que tiene que estar en movimiento constante.



Porte

Se busca un animal que demuestre clase, obediencia, elegancia y en general que tenga un comportamiento educado por lo que este debe ser fácil de entrenar y debe ser tranquilo.

Para lograr estas características en el animal, el dueño apela a servicios tales como el entrenamiento privado o servicios de arreglo y belleza donde se cuida la estética del animal, tal como las peluquerías o los spa para mascotas, además de artículos como cepillos especiales y accesorios para embellecer el animal..

También entran en juego factores físicos del animal, como que el pelo se pueda manejar para peinarse, como sucede con Cocker spaniel, le Terrier o el Schnauzer, o que la estructura del cuerpo permita que este tenga un porte elegante como el Gran Danés, el Pastor Alemán o el Dálmata.



Negocio

El motivante del dueño en este caso es completamente económico, donde el cuidar a estos animales se basa en un negocio y un ingreso para el propietario. Aunque en ciertos casos, puede existir una compañía más allegada a las mascotas, como en los criaderos llevados en la misma vivienda, donde el dueño podrá estar mas atento de los animales y tendrá un contacto mas cercano con estos, aun así, debido a la cantidad de animales y al hecho de que estos se están yendo constantemente, no se logra el nivel de afecto que se obtendría con una mascota de compañía.

El vivir o no con los animales, depende de la cantidad y las razas de estos, ya que si este numero llega a ser bastante grande o la raza es muy complicada de manejar, se puede optar por llevar a cabo la crianza en otro lugar diferente a la vivienda. Por ejemplo en el caso de los criaderos de gatos, a menos de tener una instalación adecuada para esto, el confinamiento de estos es bastante complicado, debido a su habilidad, por lo que la única solución seria buscar una instalación adecuada o vivir con estos a manera de mascotas.

Compañía

Se define como el deseo de crear una relación emocional con aquellos animales que entregan principalmente afecto y lealtad, convirtiéndose así en parte importante para la persona y, por esta razón comparten la vivienda, a comparación de los animales de culto que tiene una área específica para ellos solos.

En este caso se encontraron 4 manifestaciones en las cuales era muy importante la relación emocional: lazarillo, parte de la familia, remplazo de la persona y terapia.



Guía

Este debe otorgar seguridad a su dueño, pero no en el sentido de defensa contra peligros sino por medio de darle confianza a su dueño. Ya que el animal va a desempeñar una labor delicada y compleja, como lo es el ayudar a remplazar la visión.

Para desempeñar este oficio, el animal debe pasar por un entrenamiento especial el cual le enseña memorizar rutas y a guiar a su dueño, mientras esquivo obstáculos. Esto implica que se requiere de una raza inteligente que se pueda entrenar, además se necesita que sea un perro tranquilo, que no corra o jale al salir y que no sea muy curioso o juguetón, ya que si se distrae o se va a jugar con otro perro, puede afectar la manera en que guía a su dueño.

Esto hace que animales como los labradores sean una selección óptima para este tipo de labores, ya que son inteligentes, amigables y en general calmados exceptuando a los Golden Retriever. Los demás aspectos necesarios como el memorizar rutas y esquivar obstáculos ya dependen de un entrenamiento especializado



Parte de la familia

Al ser un animal fiel, el cual acompaña a todos, o al menos a varios, de los miembros familiares, este se va “humanizando” cada vez más a los ojos de sus dueños, donde eventualmente se va convirtiendo en una especie de hijo para las parejas y en un hermano o compañero de juego para los niños. Para que un animal llegue a ser parte de una familia, no puede ser agresivo, ya que va a estar en contacto constante con todos los miembros de la familia. También al estar en convivencia con los miembros de la familia, este debe ser obediente.

Además debe ser un animal interactivo y dinámico como los gatos o los perros, que no están enjaulados y se pueden mover libremente por la casa, como alguien de la familia a diferencia de un pescado o un pájaro.



Este tipo de características muchas veces se encuentran en razas como los labradores, pero no necesariamente se escoge este, ya que cuestiones como el tamaño del perro, contra el tamaño de la casa y las facilidades de cuidados del animal, son de gran importancia al momento de elegir el animal, ya que un animal grande requiere mas espacio, tiene más pelo y va más al baño, por lo que muchas veces la facilidad del cuidado de un animal pequeño, hace a este una opción más frecuente, como por ejemplo un Terrier. El que un animal se integre como parte de la familia, conlleva a que este se adapte al contexto humano, como el darle algún regalo en navidad o ponerle ropa, la cual puede ser tanto casual, como algún disfraz. Esto también se ve en el hecho de que animal empieza a participar en actividades de la familia, como las vacaciones, aunque se puede ver influenciado por las complicaciones que pueda dar el cuidado o el tamaño del animal, que puede conllevar a dejarlo en una guardería o con algún conocido.



Remplazo de Persona

Cuando una persona pierde contacto con alguien que veía constantemente, le puede dar sentimientos de nostalgia o soledad, situación en donde un animal de compañía puede ayudar, pero, para auxiliar a una persona que esta en esa situación, el animal debe ser cariñoso, juguetón y sociable, ya que lo que se busca es un alguien con quien se pueda interactuar y el cual este constantemente con la persona.

Animales como los gatos y los perros son una buena opción en general, ya que estos muchas veces buscan la compañía de otra persona e incluso llegan a la dependencia de la misma por lo que características, como el sentido de la manada en los perros o la búsqueda de calor en otros individuos como con los gatos, conlleva a que el animal, trate de estar con otros seres, que en este caso son sus dueños. Aunque igualmente hay razas que pueden ser más apropiadas para quienes están buscando principalmente la compañía de su mascota, como el labrador o el Schnauser en el caso de los perros, en el caso de los gatos puede ser cualquiera.

Debido a esta sensación de compañía y que otorgan estos animales, junto con la imagen de estar atento cuando uno llega o de acudir a uno para ciertas tareas, como pedir la comida, la persona logra obtener esta compañía y un sentimiento de que otro está atento.



Terapia

Básicamente lo que se busca es que estos animales otorguen compañía y afecto, lo que genera en las personas relajación y ayuda al manejo del estrés, además, es de utilidad al momento de la pérdida de alguien cercano ya que ayuda a dar compañía a calmar el sentimiento de soledad, como se había mencionado en “el animal como remplazo”. Existen también otros tipos de terapias físicas con animales, pero ya son animales de cuidados más complejos, como los caballos o los delfines. Para los casos de ayuda psicológica se buscan animales sociables juguetones y cariñosos que ayuden a dar compañía, como los gatos o ciertas razas de perros, como las que fueron mencionadas previamente.

Conclusión

Después del análisis de las manifestaciones culturales se encontró que en la interacción del animal con la(s) persona(s), el dueño busca satisfacer ciertas necesidades y deseos a través del animal, pues gracias a su comportamiento biológico, el dueño logra su objetivo. Así se ve una especie de relación mutua en la cual estos deseos y necesidades de cada uno se desarrollan a medida que cada uno se retroalimenta.

Se produce un carácter de reciprocidad, en donde el dueño debe estar pendiente del animal y darle todo lo que este requiere, sea mantener su salud, darle un buen alimento o mantenerlo feliz y entretenido, mientras que este devuelve compañía, entretenimiento, cariño y afecto en general, e incluso, en ciertos casos, llega a entregas prestigio o status.

Con respecto a la Belleza ajena, se le puede dar un sin fin de accesorios a los animales, o se les puede estilizar con peinados y costosos tratamientos de spa. Lo cual, no se hace por deseo propiamente del animal sino que es un modo de satisfacer las necesidades propias del humano, tomando al perro como el medio para su realización, claro esta, que la posición del animal es muy pasiva ya que es posible de hacer por la obediencia que este le tiene al humano.

El dueño del animal intentara personificarlo, dotándolo de cosas características de las personas (humanos) tales como el vestido, el arregarlo físicamente entre otras. Dicho intento de personificación lo hace para llenar ese vacío emocional y alejar lo más posible al animal del su lado animal para aparentar o sustituir a una persona.

Metodología

Se definió que los animales de compañía eran los domésticos y de salud. Así, se encontraron fuentes de información primaria(familias, parejas,etc..) y secundaria(informantes clave, revistas, paginas de mascotas,etc..).Con esto se buscaron en Bogota las personas que tuvieran animales de compañía, que estuvieran entre los estratos de 4 a 6, para delimitar el estudio. En la recolección de información se utilizaron los métodos de investigación pasiva, activa e interactiva en los distintos fuentes de información.

Se encontraron 4 fuentes principales de información: informantes clave, familias, parejas y personas solitarias. De las cuales se encontraron manifestaciones culturales que mostraba la interacción entre el animal y su dueño.

Informantes clave

Por medio de entrevistas con dos informantes, los cuales eran propietarios de establecimientos de venta y adopción de mascotas, se buscaron algunos patrones o tendencias de los compradores de mascotas y de artículos para estas, junto con comportamiento de los compradores como animales y razas favoritas o quien es el que toma la decisión de compra.

Parque (usuarios mixtos, propietarios de perros):

Fly on the wall : se observaron comportamientos en el parque al momento de sacar a los perros, si sueltan o no al perro, que tanto se demoran y accesorios, como las correas, que tienen los animales.

Entrevistas: Se pregunto el porque de la selección del perro, actividades, costumbres y rutinas que tienden a tener con el animal.

cII 53 con Caracas (usuarios mixtos):

Fly on the wall: ver que animales observan y cual es el proceso de compra.

Entrevistas: porque se decidieron por la mascota, que tan planificada fue la compra y quien fue el que tomo la decisión.



Gracias a que el animal logra satisfacer las necesidades que el humano , este (el animal) sera retribuido en gran proporcion, con muchos mas cuidados, mucha mas atencion por parte de su(s) dueño(s) , tomando asi un rol mucho mas importante que el de una simple mascota. Dicha retribucion se da, por ejemplo, cuando hay un lazo emocional más fuerte o cuando el animal es una campeón en los concursos.



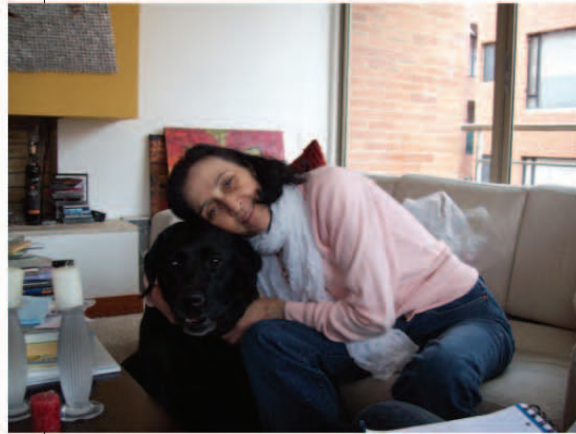

Familias

Familia Salamaca:

Shadowing: como se comportan en las diferentes actividades de el día con el gato.

Personal inventory: artículos favoritos del gato
entrevista: relación emocional entre el gato y los diferentes miembros de la familia.

Sara Caplan:

Entrevista: se le pregunta por el proceso de adquisición del perro, rutinas y relación emocional con el perro.

Personal inventory: se buscan los objetos mas importantes de perro, como juguetes y ropa.

Observaciones familias:

En muchas ocasiones, son los niños los que guían la selección de la compra, ellos son los mas interesados y es para este a quien esta dirigido principalmente la compra de la mascota. Pero son las mamás las que aprueba o no la compra de la mascota, en gran parte porque ellas son quienes terminan pasando la mayor parte del tiempo con el animal y son quienes tienen que encargarse del cuidado de animal.

Se encontraron tres roles en la interacción con el animal, las cuales son: manutención, que es principalmente la compra y abastecimiento de lo que necesite el animal, entretenimiento y por ultimo, cuidado, que consisten en llevarlo a todas las actividades y darle lo que necesite. Estas tareas son repartidas entre los miembros de las familias y aunque las tareas son asignadas a diferentes actores de la familia, no son dados en las mismas proporciones, es decir no son equitativas, en donde cada cual se encarga parcialmente de alguna de estas.

con respecto al cuidado del animal, este depende en gran medida de la permanencia de las personas en la casa. en este es caso, es la madre quien tiene la mayor responsabilidad del animal por el hecho de pasar mucho tiempo en casa aunque, no quiere decir que dicha obligación sea asignada por completo a ella, los niños y demás integrantes de la familia la asumen en el momento en que se encuentran en el mismo espacio que el animal, claro esta, siendo en menor proporción que la responsabilidad adquirida por la madre.

La interacción de los niños con el animal es muy reconfortable, ya que ellos se encargan principalmente de jugar y de estar en contacto con el animal, siendo compañeros de juego,, por lo cual son los que más disfrutan de los beneficios de la mascota sin tener que pasar por muchas de las incomodidades de los cuidados.

La manutención del animal se da principalmente por el proveedor en la casa, que ya que como es el que trae el dinero también es quien aprueba los artículos o servicios a comprar, pero este no es el que propone sino que escucha las observaciones dadas por las partes de cuidado y entretenimiento.

En estos casos, los animales, como están tanto tiempo con los actores de la familia, llegan a ser parte de esta y son considerados como un miembro más, el cual participa en sus costumbres y es cada vez más visto como un humano por sus dueños.

Se ve una predilección en este grupo por los animales pequeños ya que estos requieren menos recursos y cuidados, adjuntando el hecho de que son menos intimidantes que otros animales e implica que es menos probable que lleguen a ser un riesgo para la misma familia.



Parejas

Entrevistas parque: se toman datos de las entrevistas dadas en el parque.

Entrevista pareja: se pregunta sobre su organización al momento de cuidar el animal, y el porque de la selección de la mascota.

Observaciones parejas:

En las parejas encuentra que las tareas se tratan de repartir de una manera más equitativa, en donde se reparten dependiendo de la facilidad que cada quien tenga para cumplir con esa tarea.

En este caso el animal cumple dos funciones principales, en donde llega ser “parte de la familia”, convirtiéndose en alguien a quien cuidar por parte de la pareja, como una especie de hijo y además sirve como un elemento de unión entre las dos personas, ya que este se vuelve una responsabilidad colectiva, la cual da y recibe afecto hacia y desde la pareja.

También se ve que, de la misma forma en que se tratan de repartir de una forma más igualitaria las tareas, los beneficios que otorga el animal son entregados de una manera más equitativa.

De igual forma en que los beneficios y los cuidados son repartidos de una manera más equitativa, también los es la manutención en donde los costos económicos se reducen al ser divididos entre los dos, sumando el hecho de que son más reducidos que una familia, lo que permite hacer más gastos para el animal, el cual hay que tener en cuenta que esta cumpliendo el papel de ser una especie de hijo para la pareja. También en el momento de escoger el tipo y raza del animal, los dos son los que toman la decisión por igual.

Solitarios



Criadora:

Entrevista: como es la relación emocional con los perros y si ve a estos como mascotas, porque la selección del animal, rutinas y artículos que le quiso comprar.

Salud y terapia:

Camila Rodriguez:

Entrevista: porque la elección del perro y porque fue que se le recomendó que usara un perro como terapia.

Shadowing: actividades en la casa con el perro.

Fly on the wal: ver como es su relación común con el perro.

Lida:

Entrevista: se le pregunta por el proceso de adquisición del perro, rutinas y relacion emocional con el perro.

Shadowing: se toma un video en donde lida esta en la casa, le pone el arnés al perro y procede a salir, siguen el recorrido preestablecido, en donde puede o no entrar a ciertos puntos de contacto, como tiendas u otros sitios.

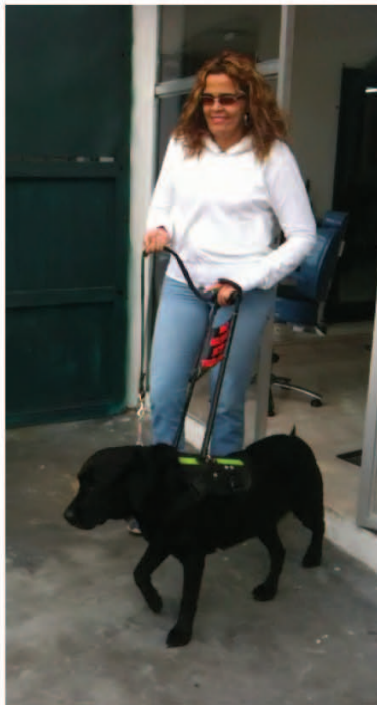

Observaciones solitarios:

Se puede ver que hay dos tipos de personas solitarias, que serían las que compran los animales por culto y aquellos que los compran por afecto y compañía. Los primeros son aquellos que lo hacen sin la necesidad de hacer una relación emocional con el animal, sino que les da algo distinto, como status o incluso dinero. Los segundos son los que si buscan compartir su tiempo con el animal y ser acompañados por este, por lo que básicamente lo que buscan es el afecto que puede ofrecer el animal.

En este caso, a diferencia de los anteriores, para poder generar cualquiera de las tareas de cuidado, diversión o manutención, siempre se requiere de la presencia de la persona, ya que a diferencia de los demás casos, solo hay una persona con la que el animal tiene un contacto constante y si esta no aparece, el animal queda solo, mientras que en los casos anteriores si un usuario no podía reunirse con el animal alguien más lo haría. Esto también implica una mayor organización por parte del dueño del animal ya que el es el único responsable del animal, haciendo así mas complejo el cuidado.

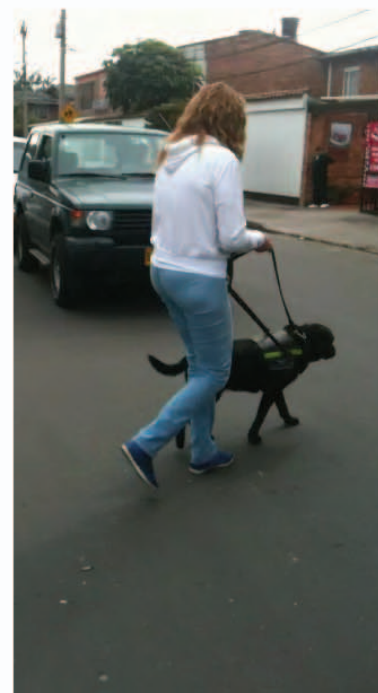
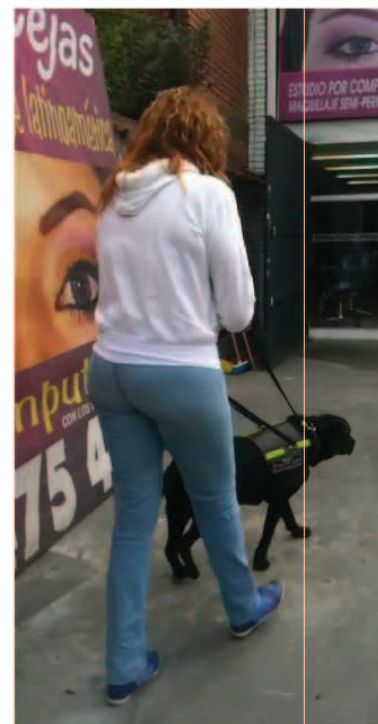

Bottom up

